

Pueden existir complicaciones con este tipo de catéter. Para **PREVENIRLAS**, usted debe:

↪ Asegúrese de que sus familiares y amigos se higienicen las manos con agua y jabón, o con un desinfectante de manos a base de alcohol, antes y después de visitar a su hijo.



↪ No permita que las visitas toquen el sitio del catéter. Explicar y controlar al niño que él tampoco debe tocarlo.

↪ Si su hijo usa pañales, asegúrese de que el tapón y toda la tubuladura no entre en contacto con el pañal.

↪ No deje que la tubuladura se arrastre por el piso.

↪ El vendaje debe permanecer limpio y seco.

↪ Cuando permanezca habilitado, es necesario controlar la estabilidad del catéter prevenir la desconexión de tubuladuras y desplazamiento de la aguja.

↪ Cuando no está habilitado, no es recomendable:

- ✓ Deportes de contacto.
- ✓ Ejercicios que requieran mover mucho el brazo.
- ✓ Levantar peso.



Debe consultar de inmediato si:

↪ Nota que la tubuladura se desconecta

↪ Observa el Tegaderm despegado



↪ Su hijo siente dolor en el área de la piel alrededor del sitio del catéter.

↪ Su hijo tiene fiebre de más de (38 °C).

↪ Observa pus que sale del sitio del catéter.

↪ Advierte un olor desagradable proveniente del sitio.

↪ El área de la piel alrededor del catéter está enrojecida o hinchada. También si la piel alrededor del catéter se siente tibia al tacto.



Catéter venoso implantable

(Port a Cath; Acceso Venoso Central Implantable; Catéter; Portal)

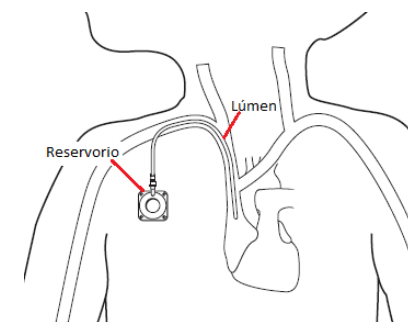

A su hijo le colocarán un Catéter Implantable. Aquí encontrará información útil. Aún así, siéntase con libertad de consultar todas sus dudas con el personal de salud.



¿Qué es?



Es un dispositivo que se encuentra debajo de la piel y consta de dos estructuras: un reservorio y un tubo flexible (o catéter).

¿Para qué sirve?

El *Port a Cath* se puede utilizar para administrar prácticamente todas las medicaciones que su hijo/a necesitará, así como para administrar sangre y hemoderivados (puede ser necesario usar una aguja más gruesa). Rutinariamente, no se utiliza este dispositivo para extraer sangre. Se podrá sacar sangre cuando sea necesario hacer un retrocultivo, por indicación médica.



¿Por qué hay que colocarlo?

Se utiliza para evitar los repetidos pinchazos en diferentes venas, y facilita el tratamiento.

¿Cuánto dura?

Puede durar varios años, entre 4 o 5 aprox., si se los cuida adecuadamente. Al no tener nada expuesto al exterior, tienen menores posibilidades de infectarse o romperse.

¿Cómo se coloca el portal?

El cirujano colocará el catéter mientras su hijo se encuentra en el quirófano. Se le administrará un medicamento para ayudarlo a dormir durante el procedimiento.



Inmediatamente después de la cirugía, la piel alrededor del portal se inflamará levemente. Además, puede haber molestia o dolor leve, hematoma y escaso sangrado. Una vez que la inflamación desaparezca, se podrá sentir un pequeño abultamiento debajo de la piel del niño. Ese es el reservorio.

El catéter, en general, no se puede palpar.

Los puntos de sutura, ¿cuándo los retiran?

Los puntos de incisión del bolsillo serán extraídos entre los 8 y 10 días de colocado el catéter. Aun así, los profesionales evaluarán el proceso de cicatrización, previo a la extracción de los puntos. Una vez que cicatrice, y mientras el Portal no está siendo utilizado, la piel se puede mojar.

Una vez colocado, ¿ya no hay que pinchar?

Este catéter está por debajo de la piel; para utilizarlo debemos "habilitarlo", es decir, pinchar con una aguja especial (aguja Huber).

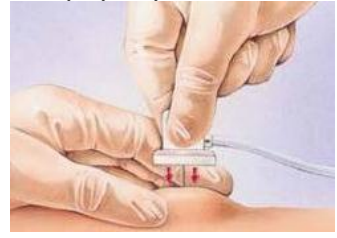

Para la habilitación es MUY IMPORTANTE mantener al niño quieto y contenido. Esto

hace que el procedimiento sea más rápido y seguro, evita múltiples pinchazos y disminuye el riesgo de infección.

Esta aguja debe ser cambiada cada 8 días.

El catéter de mi hijo, ¿tiene válvula?

Esto nos va a determinar si al deshabilitar hay que sellar el catéter con solución fisiológica o heparina.

Consulte este dato con enfermería:



Tiene válvula:
SI NO

Entonces, mientras este habilitado, ¿no se puede bañar?



El baño del niño, cuando esté habilitado (durante la internación), debe ser por arrastre, no se deben mojar los dispositivos. Se recomienda utilizar paños de clorhexidina.

Tomar una ducha puede permitirse sólo si se toman precauciones para reducir la posibilidad de introducir organismos en el catéter.

